

Portfolio

Daphne Groot Lipman

Scan voor
contactgegevens:





About.

Al zolang ik mij kan herinneren ben ik bezig met de ruimte observeren om mij heen. Dit breidde zich uit door te onderzoeken wat een bepaalde kleur met de gemoedstoestand van een persoon binnen de ruimte doet. Waardoor ik uiteindelijk ervoor heb gekozen om verder te gaan in het interieurontwerp.

Ik heb specifiek gekozen om de opleiding Interior Design aan de Jan des Bouvrie academie te kiezen, omdat hierin behalve de ontwerp vakken ook andere gerelateerde disciplines geleerd worden. Zoals kunstgeschiedenis, trendanalyse en ondernemerschap. Tijdens het werken in het werkveld heb ik veel ervaring op gedaan van verschillende disciplines.

Ik ervaar conceptmatig werken als zeer prettig en geeft meer voldoening uit het uiteindelijke resultaat. Mijn voorkeur voor ontwerpen gaat uit naar Social Design. Het geeft voldoening om te zien dat een ruimte kan bijdragen aan het welzijn van de gebruiker.

Ik ben per direct beschikbaar als interieurontwerper. En ben gedreven om mijn passie voor ontwerp te kunnen toepassen binnen een nieuw bedrijf!

Facts.

¹ Geboren en getogen in Heeten.

² Afgestudeerd als interieurontwerper aan de Jan des Bouvrie academie in 2021.

³ Passie voor interieur, horeca, DIY-en.

⁴ In 2017 stage gelopen in Londen en hier mijn hart aan verloren.

⁵ Sinds 2019 eigenaar van Daph Creations en onlangs uitgebreid onder de naam Studio Compass.

Interieurontwerp.

BOWLINGCENTRUM

Onder de Koepel

FLAGSHIPSTORE

Spiekerbokse & Brennebor

WOONZORGCENTRUM WOONZORGCENTRUM

Spiegelreflex

De Boerschop

WOONVOORZIEING

Edith Stein

TUINONTWERP

Aroused Senses

HOTELSUIITE

Layered Textures

Bowlingcentrum.



Render Brasserie

ONDER DE KOEPEL.

(Interactieve) Bowlingcentrum & Brasserie

CONCEPT

GROOVE-ING.
Geïnspireerd op de jaren 80 & de natuur.

DATUM

Januari 2021

LOCATIE

Raalte, Nederland

OPDRACHTGEVER

T. Roescher - De Leeren Lampe Horeca B.V.
& afstudeer team Jan des bouvrie academie

Het ontwerp kenmerkt zich door een interactief, vernieuwend ontwerp, dat specifiek gericht is op de jongere doelgroep dat zich al door het pand verplaatst. In combinatie met de jaren 80 geïnspireerd concept, maakt het een interessant ontwerp.

Op de eerste verdieping komt geen daglicht binnen, zodat het interactief lichtontwerp beter tot zijn recht komt. De naast gelegen ruimte is multifunctioneel inzetbaar. Op de begane grond bevindt zich de brasserie, waar consumptie verkoop belangrijk is. De zicht lijnen naar de bar vanaf de entree worden extra benadrukt door akoestisch materiaal op het plafond. In de brasserie voert de verkoop van cocktails, speciaal bieren en sharing-diner de hoofdtoon.

Het ontwerp is uitnodigend, vernieuwend, interactief en daarnaast stimuleert het ontwerp ontmoeting.

Tehnische plattegrond
Begane grond

Vloerontwerp

Meubelplan
Begane grond

Lichtontwerp

Barontwerp

Renders.

Bowlingcentrum - Onder de koepel

Brasserie

Brasserie

Bowlingcentrum

Lounge

Toiletten

Renders.

Horeca

Retail

Retail

Horeca

Retail

Woonzorg- centrum.

HERBESTEMMING SAXION

Voor zelfstandig wonende 65+plussers

CONCEPT

Spiegel-reflex.

DATUM

Maart 2018

LOCATIE

Saxion University of Applied Sciences

OPDRACHTGEVER

R.M. Meissner, Jan des Bouvrie Academie

Het concept 'Spiegel reflex' komt voort uit de natuur. Spiegel reflex betekent dat zowel de doelgroep als het ontwerp en vertaling heeft naar de natuur, alsof je in de spiegel kijkt. In het ontwerp vertaalt zich dit naar natuurlijke en hoogglanzend materialen.

De opdracht om een nieuwe functie te geven binnen een bestaande functie maakt het een uitdagende opdracht. Studenten en ouderen moeten zich samen door het pand bewegen, dit stimuleert ook ontmoeting. In het ontwerp zijn eenpersoons & tweepersoons appartementen ontworpen. Deze appartementen zijn zelfvoorzienend en zo open mogelijk ontworpen. Verder zijn er diverse gemeenschappelijke ruimten ontworpen. Alle ruimten zijn rolstoel vriendelijk ontworpen. De 4e verdieping heeft een glazen pui gekregen, dat uitzicht biedt op de centrale hal waar de gezamenlijke keukens zich bevindt.



Dwarsdoorsnede

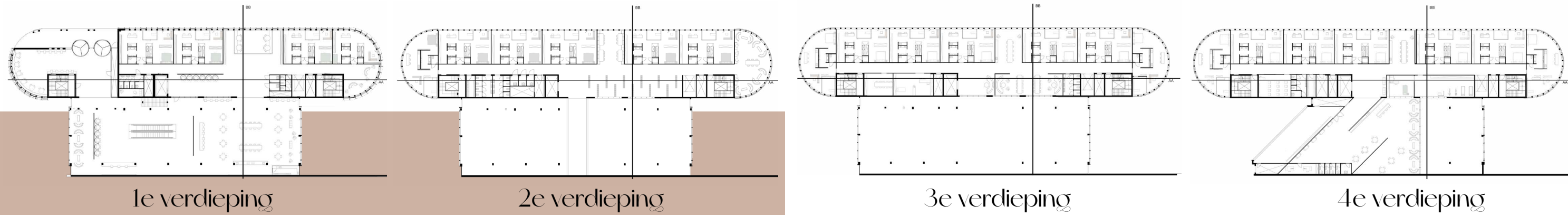

1e verdieping

2e verdieping

3e verdieping

4e verdieping

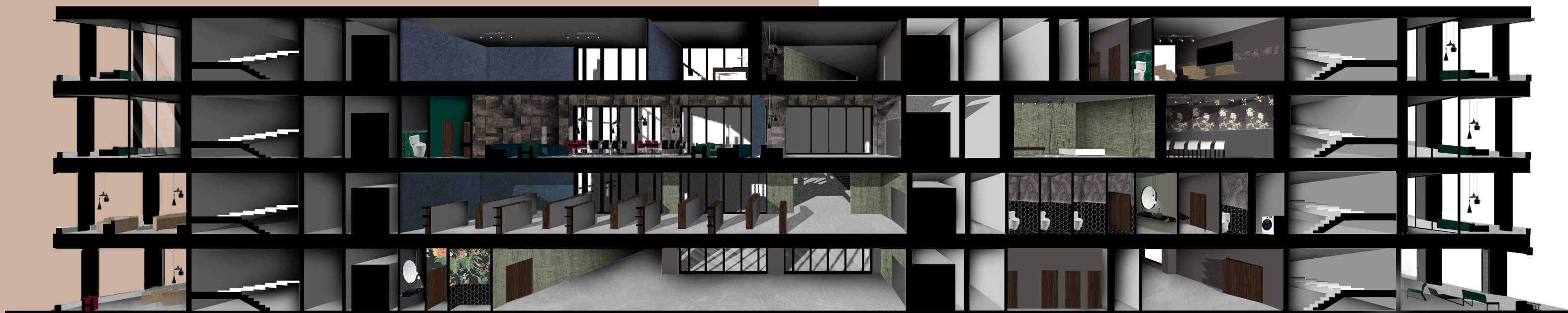

Lengte doorsnede



Conceptbeeld
komt voort uit inspiratieboek

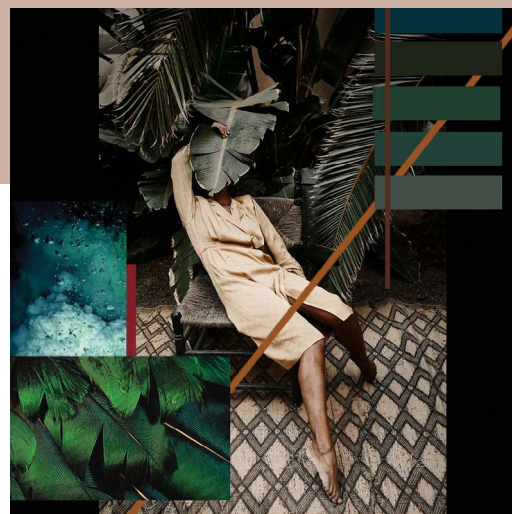

Conceptbeeld



Maquette

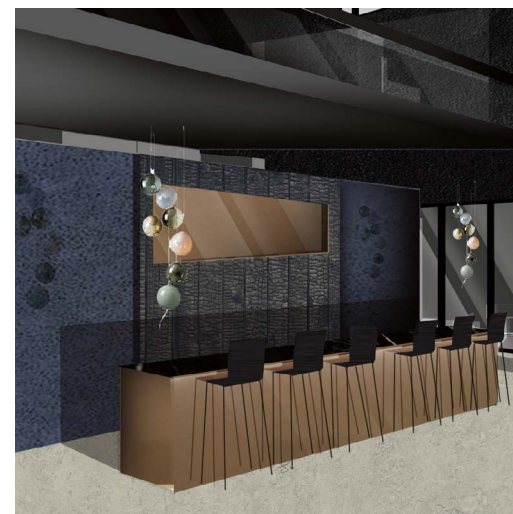

3D beeld



3D beeld

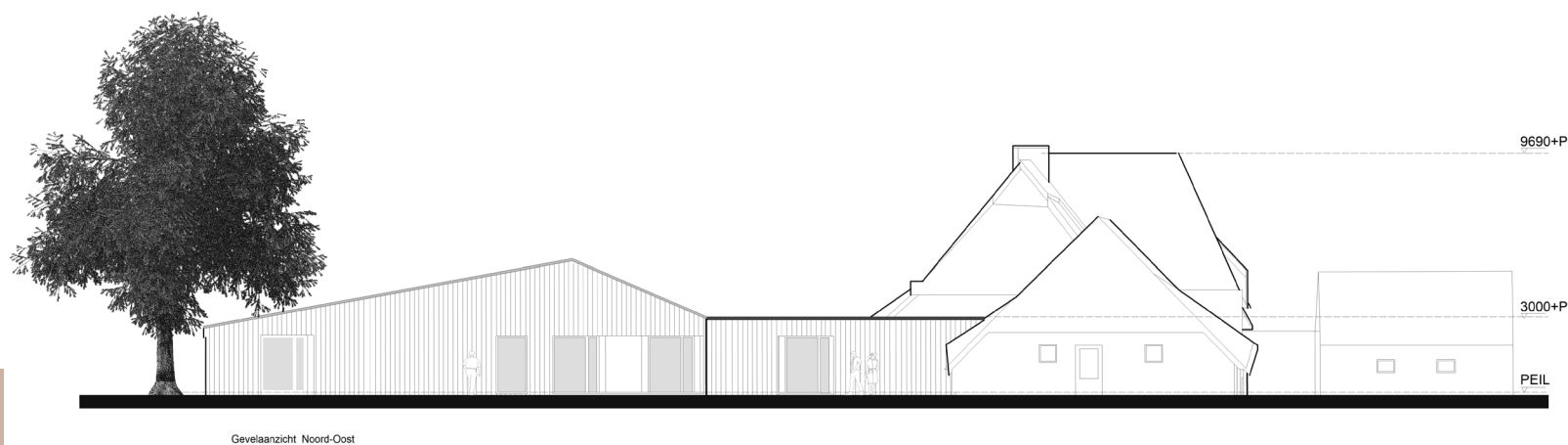

Gevelaanzicht Noord-Oost

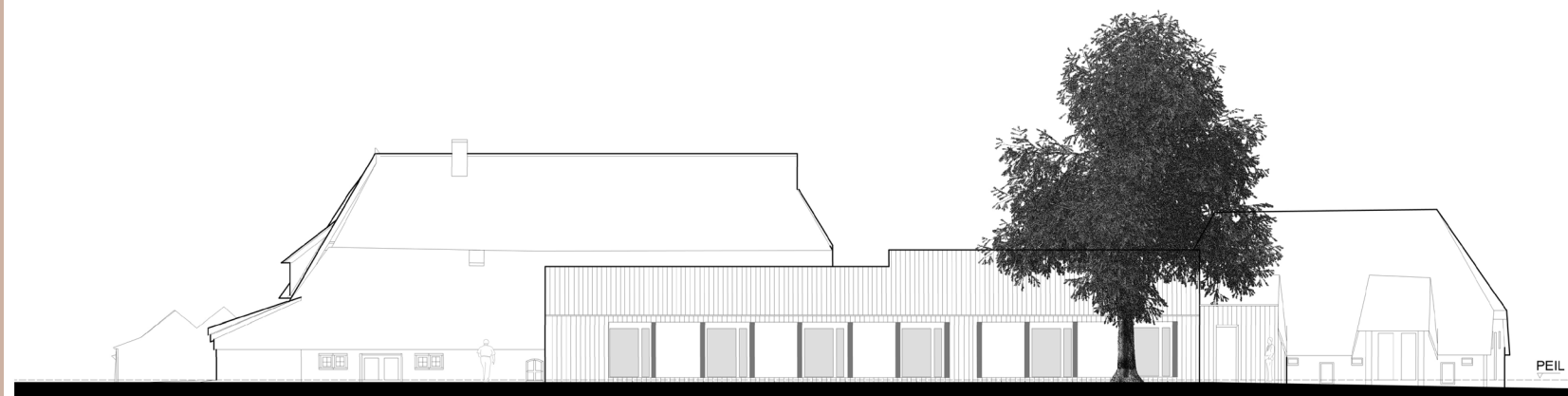

Gevelaanzicht Zuid-Oost



Gevelaanzicht Noord-West

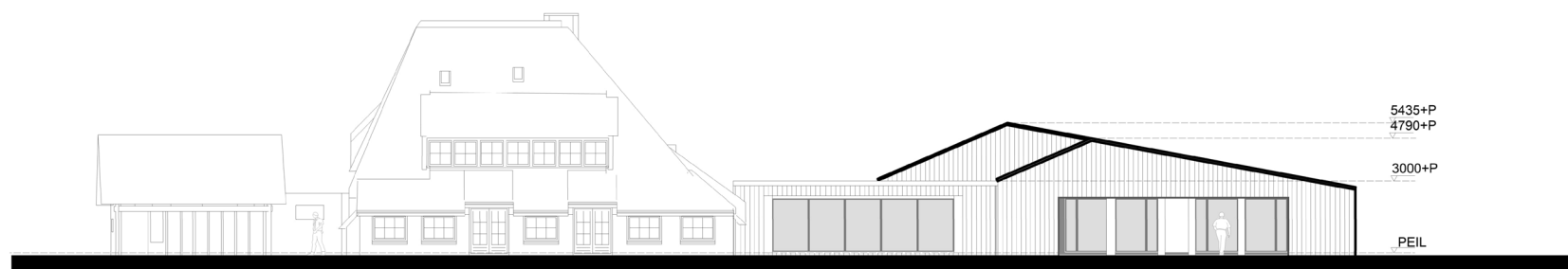

Gevelaanzicht Zuid-West

Aanzichten de Boerschop

Woonzorg- centrum.

DE BOERSCHOP.

Woon-zorgcentrum voor dementerende ouderen.

CONCEPT

FUSE - Samensmelting.

DATUM

Januari 2021

LOCATIE

Luttenberg, Nederland

OPDRACHTGEVER

A. Holtmaat voor de Boerschop.



Bestaande situatie

Aan voormalig groepsaccomodatie de Boerschop wordt een nieuwe functie gegeven Particuliere woon-zorgcentrum voor dementerende ouderen. Hiervoor is zowel een volledige herinrichting (3 gebouwen), als nieuwbouw ontworpen. Het belangrijkste is dat de 3 gebouwen samen komen. De doelgroep zit al in een vergevorderd stadium van dementie. Daarbij staat veiligheid voorop en zal het ontwerp rondom de binnentuin worden afgesloten. De looproute is oneindig en zal langs alle gezamenlijke functies komen. Het ontwerp sluit aan op de behoeften van de doelgroep en heeft verbinding met de directe omgeving.



Conceptbeeld - FUSE

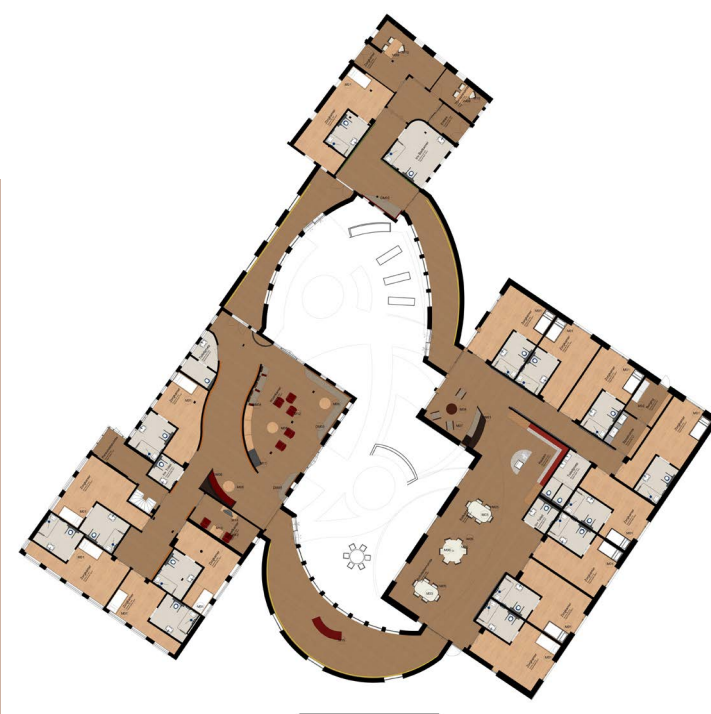

Meubilering plattegrond

Woonzorg- centrum.

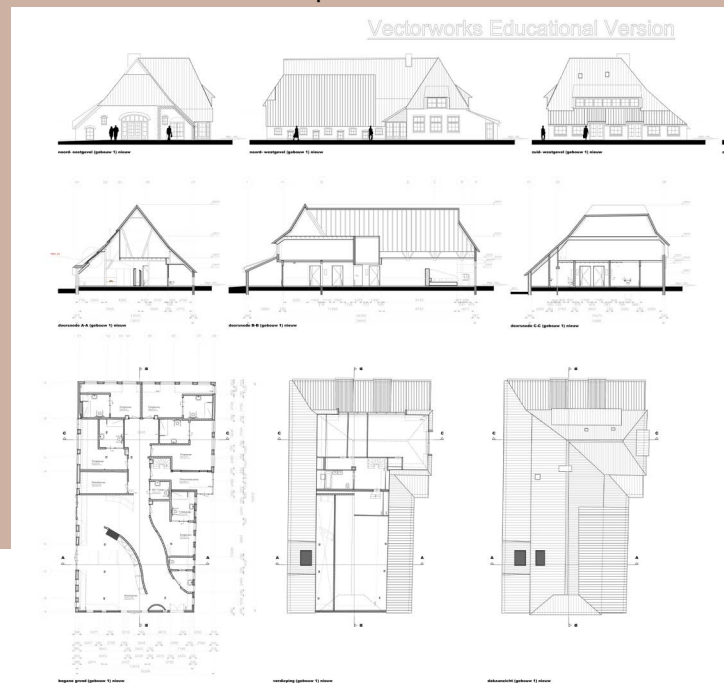

Vectorworks Educational Version

Vectorworks Educational Version

Technische tekeningen gebouw 3



3D beeld gezamenlijke eetkamer

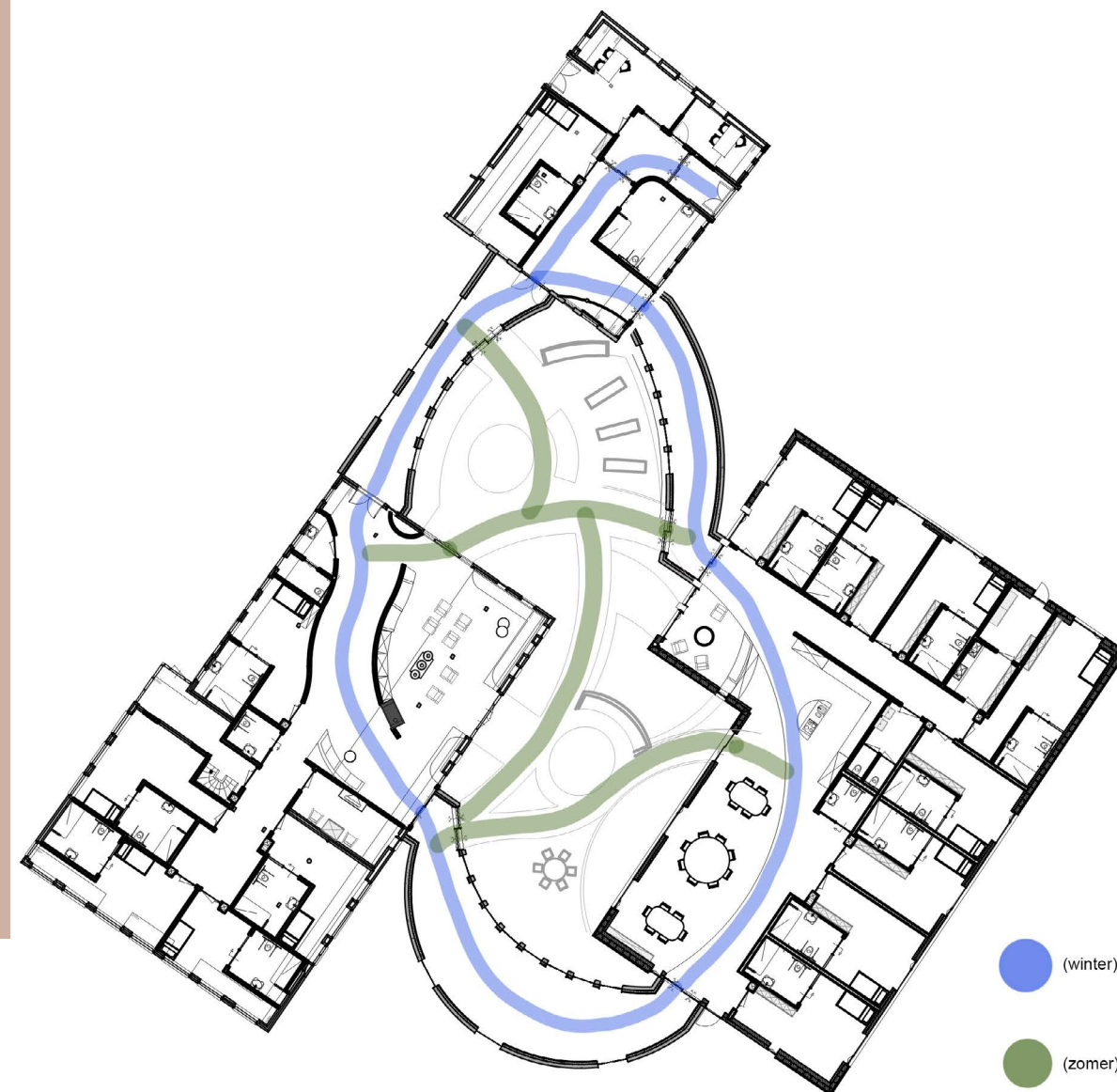

-  (winter)looproute
-  (zomer)looproute

Looproute plattegrond

Woonvoorziening Dementie.

ONDER DE KOEPEL.

Zelfstandige woonvoorziening voor beginnend dementerende ouderen

CONCEPT

Verbinding

DATUM

Januari 2019

LOCATIE

Hengelo, Nederland

OPDRACHTGEVER

J. Overmeer - JOBRA Enschede.
J. Schoemaker - Trivium Meulenbelt Zorg

ONTWERPOPDRACHT

“Omgeving creëren waarin ouderen met beginnende dementie geluk vinden door optimale interactie met de omgeving.”

Het betreffende pand is een uitbouw van voormalig hogeschool Edith Stein. Het pand is in slechte, vervallen staat maar de gemeente wil graag een nieuwe functie geven aan het pand.

De keuze voor deze opdracht is, naast een eigen persoonlijke behoefte om betekenis toe te voegen aan de maatschappij, een locatie passend bij de actuele zorgbehoefte. De gedachte achter het afstudeerproject staat geheel in het teken van het ontwerpen van een passend interieur gekoppeld aan de veranderende zorgvraag in Nederland. Het interieur dient als hulpmiddel bij maatschappelijke participatie, stimuleren van cognitief vermogens en ontmoeting.



Betaande situatie

Schetsontwerp

Meubilering plattegrond

Doorsneden

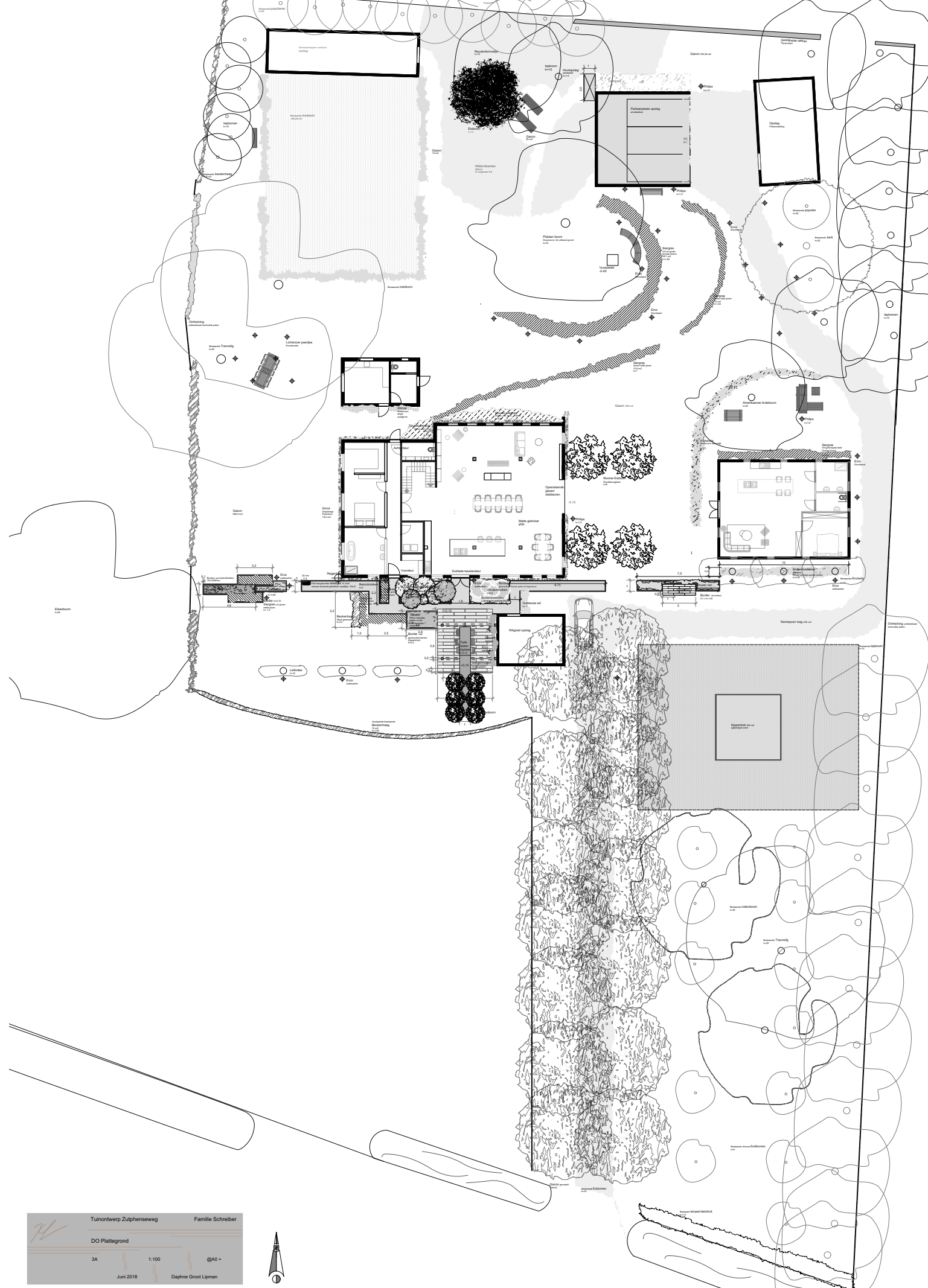

Tuinontwerp.

VOLLEDIG TUINONTWERP INCL. INTERIEURADVIES.

Een ware belevingstuin waarin de zintuigen maximaal worden geprikkeld.

CONCEPT

Around Senses

DATUM

Juni 2018

LOCATIE

Klarenbeek, Nederland

OPDRACHTGEVER

Fam. Schreiber & Sarah

Door onderzoek naar de omgeving, architectuur en programma van eisen is een concept ontwikkeld. Dit concept sluit aan op de wensen van de klant. De zintuigen van de gebruiker wordt zoveel mogelijk geprikkeld. Er is in het ontwerp veelvoudig gebruik gemaakt van zichtlijnen. Voor het ontwerp is een onderlegger gebruikt, deze is gemaakt op geluiden van de natuur. Er is ervoor gekozen om de oprit om de B&B aan te leggen, om zo optimaal gebruik te maken van de tuin. In de achtertuin worden de zintuigen voornamelijk geprikkeld door de directe natuur. De beplanting is uitgekozen op geur en hoe de beplanting zich beweegt met de natuurlijke elementen. In de voortuin worden de zintuigen geprikkeld door nieuwsgierigheid. Er is hierin veel gebruik gemaakt van gelaagdheid. Door te spelen met verschillende hoogten en doorkijkjes.

Een natuurlijke tuin, waarin de zintuigen optimaal geprikkeld worden.



Bestaande situatie exterior



Bestaande situatie interieur



Conceptbeeld

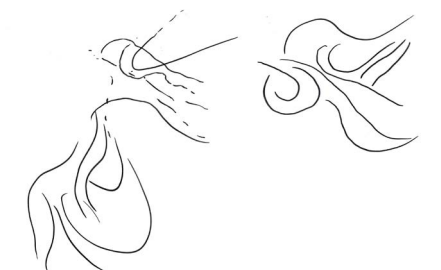

Ontwerp onderlegger

Inrit

Achtertuint/schuren

Pergola voortuin

Interieur

Plattegrond kleur

Hotelsuite.



HOTELSUIITE.

Ontwerpen op maat, leerjaar 2

CONCEPT

Layered Textures

DATUM

Oktober 2017

LOCATIE

Sallandse Heuvelrug - Holten

OPDRACHTGEVER

Marloes Terhurne,
Jan des Bouvrie Academie, Saxion Next

De hotelsuite is gesitueerd op de Sallandse Heuvelrug en sluit naadloos aan op de omgeving. Door middel van vorm studies is het ontwerp voor de hotelsuite ontstaan. Hierin staat centraal dat vanuit elke functie connectie is met de omgeving. Er is rekening gehouden met zichtlijnen, mede door te werken met verschillende hoogten in het woonoppervlak. Binnen wordt naadloos met buiten verbonden en visa versa. Voor de buiten bekleding is gekozen voor materialen wat na verloop van tijd nog meer op zal gaan in de natuur door invloeden van de natuur.

Interieur-advies & styling.

STAGING

ARGYLL

CAMPDEN HILL

Londen

BROUWERSCAFÉ

BIJ LAMPE

BAR & BITES

BIJ LAMPE

FAM HARMS

KLEURADVIES





Eindresultaat



Moodboard slaapkamer

3D tekening slaapkamer

Moodboard sanitair

3D tekening badkamer



Plattegronden



Eindresultaat.



Moodboard

Campden Hill.

INTERIEURONTWERP & STAGING

Kelder appartement

RUIMTEN

3 slaapkamers, 2 badkamers, keuken, woonkamer, Hal & toilet.

DATUM

Maart 2017

OPDRACHT

Donker kelder appartement zo winstgevend mogelijk verkopen.

OPDRACHTGEVER

London Home Staging.

Tijdens mijn stage als interieurontwerper bij London Home Staging, heb ik o.a. dit project met collega's mogen realiseren. De opdracht: Zeer donker kelder appartement met zoveel mogelijk winst verkopen.



Woonkamer.

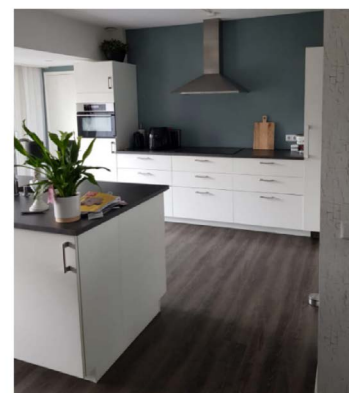

KLEURADVIES

Fam. Harms

RUIMTEN

Woonkamer

DATUM

Oktober 2020

LOCATIE

Raalte, Nederland

De familie Harms kwam bij mij met de vraag voor een interieuradvies. De wens was om warmte in de woonkamer te brengen. Voor deze familie heb ik een passend kleuradvies gegeven.



Bestaande situatie



Sfeerbeeld

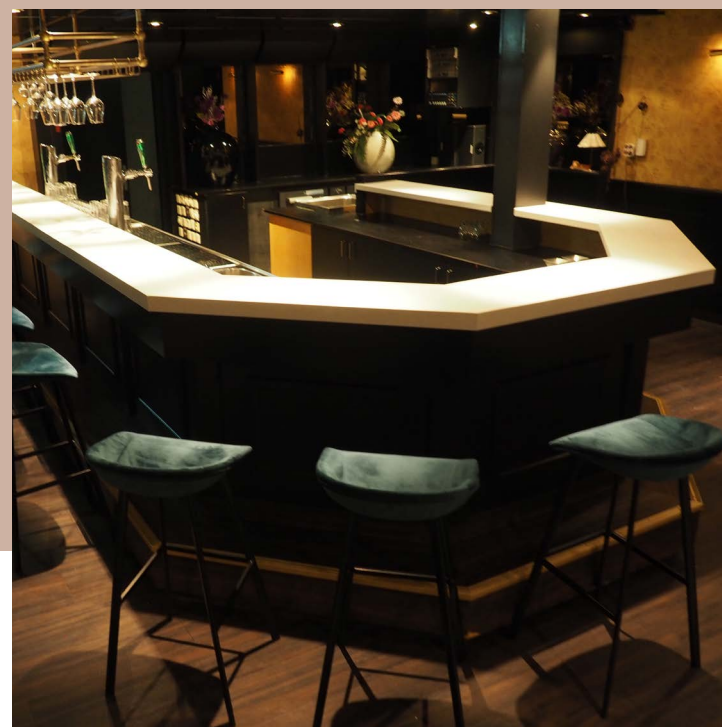

BROUWERS- CAFÉ.

BROUWERSCAFÉ

Interieuradvies kelderzaal bij De Leeren Lampe Horeca B.V.

DATUM

Maart 2020

LOCATIE

Raalte, Nederland

OPDRACHTGEVER

T. Roescher De Leeren Lampe Horeca B.V.

De Brouwerscafé was een zeer donkere ruimte in de kelder van Bij Lampe. Met een minimaal budget moest deze ruimte opgeknapt worden van bruine/donkere ruimte met o.a. steengrillen naar een sfeervolle/moderne partijzaal.

Met een wandsticker, plakfolie over de bar, nieuwe verlichting, nieuwe meubilering en kleuren op de muur is er een moderne ruimte ontstaan.

Waarbij nu deze zaal behoort tot meest geboekte zaal voor feesten en partijen.